天主教博愛會刊

單國璽 題

No.122, Dec. 2020

歲末感恩溫暖祝福
愛的關懷站
聖母無染原罪瞻禮日
主僕十周年慶
轉變與希望

博愛基金會關懷站

兒童教育關懷站			
宜蘭南澳兒童教育關懷站	陳蘇懷神父	03-998-1576	宜蘭縣南澳鄉中正路 37 號（彭秋玉 0971-590-882）
桃園主僕關懷站觀音分站	唐慕華神父	03-473-7401	桃園市觀音區觀音村仁愛路 45 號（0988-127-114）
苗栗賽夏兒童教育關懷站	彭以凡神父	0916-114-396	苗栗縣獅潭鄉豐林村 402 號
台中太平兒童教育關懷站	傅勞萊神父	04-2273-2529	台中市太平區永成北路 128 巷 1 號（劉慧琪 0905-433-760）
南投仁愛兒童教育關懷站	曾瑞琳老師	049-294-1928	南投縣仁愛鄉互助村明月巷 40 號（0937-797-656）
南投中原兒童教育關懷站	司馬添神父	049-294-1379	南投縣仁愛鄉互助村中華路 48-1 號（0921-971-031）
南投埔里兒童教育關懷站	司馬添神父	049-299-7670	南投縣埔里鎮北平街 130 號（0921-971-031）
南投武界兒童教育關懷站	邱來順神父	049-292-5760	南投縣仁愛鄉法治村界山巷 76 號（0988-522-712）
南投竹山兒童教育關懷站	蔡淑蘭主任	049-265-6995	南投縣竹山鎮和育巷 126 號
雲林虎尾兒童教育關懷站	武廷村神父	05-632-4312	雲林縣虎尾鎮北平路 77 號（0910-876-423）
雲林四湖兒童教育關懷站	鄧廷石神父	05-787-5132	雲林縣四湖鄉中正路 509 號（黃麗華 0937-871-463）
嘉義善牧兒童教育關懷站	李旻珊主任	05-225-8203	嘉義市民權路 62 號
阿里山特富野兒童教育關懷站	林若望神父	05-251-1640	嘉義縣阿里山鄉達邦村特富野 211 號（0932-872-292）
台南羅蘭兒童教育關懷站	蕭明霞修女	06-331-2870	台南市東區裕和路 61 號
屏東來義兒童教育關懷站	桑亭亮神父	08-785-1193	屏東縣來義鄉丹林村義新路 7 巷 28 號（蔡東堅 0936-258-446）
屏東來義關懷站丹林分站	桑亭亮神父	08-785-0754	屏東縣來義鄉丹林村丹林路 119 號（蔡東堅 0936-258-446）
花蓮壽豐兒童教育關懷站	高玉春修女	03-865-2014	花蓮縣壽豐鄉光榮三街 12 號（0919-910-094）
花蓮富里兒童教育關懷站	胡月美修女	03-883-0059	花蓮縣富里鄉中山路 31 號（0972-737-590）
新竹五峰兒童教育關懷站	丁松青神父	03-585-6048	新竹縣五峰鄉清泉 10 鄰 184 號
台南善化聖家服務中心	阮光足神父	06-581-8241	台南市善化區中正路 451 號（陳咏修女 0965-494-503）
馬祖兒童教育關懷站	鄧琪納修女	0905-278-980	連江縣南竿鄉馬祖村 101 號
兒童教育關懷站 / 新住民			
台中大甲兒童教育關懷站	吳思道神父	04-2687-2063	台中市大甲區甲后路 5 段 652 巷 66 號（0930-157-580）
兒童教育關懷站 / 國中班			
台北萬華兒童教育關懷站	侯發德神父	02-2306-3211	台北市萬華區興寧街 70 號（0918-286-903）
桃園主僕兒童教育關懷站	唐慕華神父	03-386-3092	桃園縣大園鄉大觀路 53 號（0988-127-114）
台中霧峰兒童教育關懷站	張彌克神父	04-2339-1481	台中市霧峰區民生路 80 號
台東鹿野兒童教育關懷站	陳春安神父	0933-694-708	台東縣鹿野鄉中華路二段 97 號 2 樓（潘堉菁 0988-268-032）
文化健康站			
高雄六龜關懷站	單德崇修女	07-689-5610	高雄市六龜區文興街 65 號（0928-353-222）
埔里文化健康站	司馬添神父	049-299-7670	南投縣埔里鎮北平街 130 號（0921-971-031）
樂合部落文化健康站	陳德夫弟兄	03-888-7063	花蓮縣玉里鎮樂合里 13 鄰 69 號（林晉輝 0911-446-737）
台東嘉蘭健康活力站	陳良娟院長	089-78-1291	台東縣金峰鄉嘉蘭村 6 鄰 86 號
鳳信部落文化健康站	林逢裕神父	03-876-3703	花蓮縣鳳林鎮中正路一段 120 巷 25 號（張秋花 0938-771-909）
太巴塱部落文化健康站	張進光神父	03-870-2338	花蓮縣光復鄉富田一街 16 號（周百合 0983-390239）
海外關懷站			
泰北滿星疊星星育幼院	孫振庭院長	668-47402609	63 Mu 1 Therdthai Maefahluang Chiangrai 57240 Thailand
泰北滿星疊聖愛之家	范雲華老師	053-730247	No.1111 mu1 Thoed Thai Mae Fah Laung Chiang Rai 57240 Thailand
菲律賓主僕兒童教育關懷站	查莉娜修女	63-9084122298	81 Conception St.1400 Caloocan City, Philippines
阿根廷銀河兒童教育關懷站	Desmarás 大使	54-11-4811-9515	Libertad 1693-6A , BA Argentina（54-11-4815-1259）

封面攝影 曾廣儀

No.122

CONTENTS

2 Focus

3 買天主的小男孩

4 董事暨監察人聯席會議紀實

6 歲末感恩 溫暖祝福

8 讓愛走動

10 愛的關懷站

12 聖母無染原罪瞻禮日

14 大園耶穌君王堂
主僕兒童關懷站10周年慶

18 轉變與希望

20 e-mail Box

22 愛德專案

24 捐贈芳名錄

發行人
楊景明

編輯委員
胡宏猷、黃金瑜、范姜群暐、李國強
陳磊仕、林蔚民、吳育贊、郭佑任

主 編
陳以沛

設計承印
至潔有限公司

發 行 所
財團法人天主教博愛基金會
Taiwan Catholic Mission Foundation

地　址
10054台北市杭州南路一段27號11樓之1
Suite 1, 11F., No. 27, Sec. 1, Hang-Zhow S. Rd.,
Taipei City 10054, Taiwan, R.O.C.

電　話
（02）2341-5260～3

傳　真
（02）2341-5285

信　箱
e-mail: tcm.fund@msa.hinet.net

網　址
www.tcmf.org.tw

會內刊物、不對外發行

敬愛的全體博愛恩人及為愛關心奉獻的同工：平安！

值此初冬暖陽之季節，令人心曠神怡，不覺興起出遊的衝動。儘管疫情在國際間仍然蔓延，而台灣在情況稍緩下，卻掀起了偽出國旅遊的狂熱，使得國內的生活幾乎恢復了以往的水平。相較於其他國家，台灣是如此有福，我們要感謝天主，給予我們的厚愛庇護。然而，從經濟角度來看，很多產業仍在艱困當中求生存，甚至難以支撐下去。

2020年由於新冠肺炎突至，造成全人類陷入恐慌痛苦當中，很多人生病了，很多人死亡了，很多人陷入生活困頓…。世代更迭日子仍要過下去，我們見證許多新生命的誕生，經濟也在各種艱困情況中延續下去，新上任的台北總主教、甫公布的台南主教，美國新任同時也是歷史上第二位天主教總統的勝選…，在在顯示出上主的臨在，讓我們警惕反省，並且繼續引導我們走向未來。所有一切我們認為的好事壞事，在信仰中都是天主的安排，儘管天主的想法我們並不能全然了解，但是相信並接受天主的旨意，是我們走向信仰之途的動力。

不久前參訪台中太平天主堂的兒童關懷站，近十位小朋友為我們演奏小提琴。看到他們的表情、姿式及頗有架式的神采，音準節奏雖稍有不整齊合一，卻仍然使我們拍掌高呼真是令人驚喜！且深深體會道生會神父的用心，對提升小孩們的學習興趣所付出的努力，留下深刻印象。我們相信，在教會堂區神父及修女的陪伴下，關懷站的孩童一定能夠受到很好的照顧，無私的關愛可以填補家庭失衡時的空缺，而家正是社會安定的力量，也是博愛基金會持續走下去的價值。

我們注意到教會中許多團體和善會，各擁有資源也各有其經營困境，彼此之間卻沒有交集互補，實屬可惜。本會深感建立一個資源整合平台的重要性，也期許博愛基金會作為這樣的角色。過去長久以來，博愛以推動幫助福傳的立場，建立愛德專案，單單在服務弱勢族群的車輛需求上，就已捐贈近百輛中小型車。然而，目前面臨的嚴峻疫情大大影響了整體捐款情況，在此也必須呼籲，懇請善心的志工、恩人們，請繼續在年終的最後一筆捐獻上支持本會，無限感恩！

愛，使我們在困境中一起繼續走下去…。

天主教博愛基金會董事長

楊景明 敬上

買天主的小男孩

摘自大紀元2018年01月09日
曾廣儀 圖

在美國西部的一座小城。十歲左右的小男孩手裡握著一枚1美元的硬幣，沿街一家一家商店地詢問：「請問，您這兒有賣天主嗎？」老闆要嘛說沒有，要嘛就是認為他在搗亂，不由分說就把他趕出了店門。

天快黑時，小男孩頑強地向第69家商店的老闆開了口：「請問，您這兒有賣天主嗎？」老闆是個60多歲，滿頭銀髮、慈眉善目的長者。他笑瞇瞇地問小男孩：「告訴我，孩子，你買天主做什麼？」

第一次聽到有人回應，小男孩激動地流出眼淚，對老闆說，自己的父母很早就去世了，現在是由叔叔照顧他。叔叔在建築工地工作，前不久從鷹架上摔了下來，至今昏迷不醒。

醫生說，只有天主才能救他。小男孩想，天主一定是種非常奇妙的東西。「我把天主買回來，讓叔叔吃了，傷就會好。」小男孩天真地說道。

聽完小男孩的敘述，老闆的眼圈也濕潤了，問：「你有多少錢？」「1美元。」「孩子，天主的價格正好是1美元。」

老闆接過小男孩手中的硬幣，從貨架上拿了一瓶「天主之吻」牌的飲料，對小男孩說：「拿去吧，孩子！你叔叔喝了這瓶『天主』很快就沒事了。」小男孩喜出望外，緊緊將飲料抱在懷裡，興沖沖地奔赴醫院。一進病房，他就開心地叫嚷道：「叔叔，我把天主買回來了，你很快就會好起來！」

第二天，一個由世界上最頂尖的醫學專家所組成的醫療小組，乘著專機來到這座小城市，直奔小男孩的叔叔所在的醫院，並對小男孩的叔叔進行了聯合會診。很快，小男孩的叔叔就被治好。

當小男孩的叔叔出院時，看到天價的醫療費帳單時，差點昏了過去。但院方很快就打消了他的疑慮，並說有個叫邦迪的先生已經幫他把費用付清了，聯合醫療隊就是那位先生花費重金找來的。後來，叔叔才知道，那家雜貨店老闆是一位億萬富翁，他沒事時總愛在雜貨店打發時光。

小男孩的叔叔激動不已，立即和小男孩去雜貨店致謝。店員告訴叔侄二人，老闆已經出門旅遊了，讓他們無需掛懷，並將富翁寫的一封信給了小男孩的叔叔，信中寫著：「年輕人，您不需要感謝我，所有的一切，您的侄兒都已經付清費用。我要說的是，您能有這個侄兒，實在是太幸運了！為了救您，他拿1美元到處購買天主…，感謝天主，是他挽救了您！」

第八屆第二次董事暨監察人聯席會議紀實

天主教博愛基金會

時值歲末，天主教博愛基金會於109年11月7日（六）上午在本會辦公室召開第八屆第二次董事暨監察人聯席會議。出席者包括：花蓮教區黃主教兆明、董事長楊景明、范姜群暐、黃金瑜、饒　璋、林顯章、陳磊仕、林蔚民、吳亨鑫、郭佑任、吳明宗、陳世賢、曾華明、吳育贊、馬修莉薇、李國強、林文昌、鄭萊頤、監察人陳振貴及列席職員4人等共計23人參與會議。

上午10：00會議開始，由馬修莉薇財務長帶領會前禱，以耶穌在《瑪竇福音》二十五章40節的教導：「凡你們對我這些最小兄弟中的一個所做的，就是對我做的。」和全體與會人共勉，秉持主耶穌基督精神，共同發揚博愛基金會扶助弱勢的理念與善工。之後，主席致詞歡迎並感謝董事與監察人在疫情中撥冗出席，隨即通過本次會議議程，展開會議。

會議依序由會計作財務報告、執行長作營運暨募款計畫報告，與企劃作募款簡報，並由志工委員會召集人黃金瑜常董和資源開發委員會郭佑任董事，分別介紹明年度志工工作計畫，以及與台中教區聯合舉辦募款餐會事宜。

其中，營運暨募款計畫報告分析台灣公益基金會捐款模式分布，歸納博愛基金會優劣勢，並提出未來多元募款展望。募款簡報呈現博愛基金會歷年愛德專案服務貢獻，以及關懷站異業合作方式，作為企業合作與申請勸募字號之工作企畫書。對於新年度志工工作，黃常董提出以一年與一教區合作之方式，重建各教區志工連結，並以新竹教區模式作為其他教區合作方案之範本。郭董事則分享募款餐會籌備進度，募款餐會業已於今年8月獲台中教區蘇主教、教區參議會與神長們支持，餐

會主題為博愛感恩關懷餐會，介紹博愛基金會於中部地區歷年貢獻，推廣天主教善會能見度，並結合台中教區60周年慶慶祝活動。

緊接著討論五件提案，分別是：（一）案由：本會110年度預算書，提請審議。（二）案由：本會110年度執行業務報告書，提請審議。（三）案由：本會因業務需要，預定向衛生福利部申請109年度公益勸募計畫，辦理全國性公開勸募，提請討論。（四）案由：埔里文化健康站申請交通車接送長者，提請討論。（五）案由：本會明年度會議時程，提請討論。

會議議決：第一案、第四案與第五案均全體無異議通過；第二案與第三案修正後通過。吳育贊董事提出臨時動議，請為天主教海星國際移工服務中心募集交通車輛，作為協助漁工就醫等需要之用，此案已於10月8日經第八屆第二次常董會審議通過，列入愛德專案第296案。鄭萊頤董事建議為愛德專案第283案歐義明神父推動之「愛在迦納」積極募集捐款，獲全體一致通過。陳振貴監察人承諾將為目前排隊等待捐贈的4部車輛，努力向企業界勸募。

會末，黃主教就博愛基金會成立以來即擔任監察人之觀察，勉勵博愛基金會結合各界教友力量，在歷年廣泛服務善工的貢獻中，未來更加精進基金會服務深度與專業性，發揮天主教善會責任。

會議歷經兩小時40分鐘的詳盡報告與熱烈討論，最終在黃主教帶領會後禱與降福後，圓滿結束。會後，與會者拍攝團體紀念合影，再移駕餐廳享用董事長作東的午宴，分享交流同作善工的美好情誼。

歲末感恩 溫暖祝福
「來義丹林新希望」網路公益活動

天主教博愛基金會

歲末年終，是一個充滿感恩與祝福的季節。儘管氣溫驟降，樹葉凋零，卻在寒冷的12月，天主賜下祂的獨生愛子耶穌基督，讓天主的愛與恩典臨到世人。

在這疫情籠罩的一年，感謝天主！博愛基金會的每個兒童教育關懷站不中斷對弱勢家庭孩子的照顧，盡心為孩子安排課後輔導陪伴與豐富的學習活動，甚至因為部落孩童需求而增加新的服務據點。今年11月，來義兒童教育關懷站和新成立的丹林部落分站，以「來義丹林新希望」公益提案，參加台新銀行慈善基金會的「您的一票，決定愛的力量。」網路投票活動。其中，「來義丹林新希望」所參加的10萬元組中，若網路得票數入圍前40名，就能獲得主辦單位提供的10萬元贊助經費，做為執行公益提案之用。

感謝大家的支持，在經過一個月熱鬧的宣傳與網路投票活動後，「來義丹林新希望」以超過4千票的票數得到第5名，順利獲得贊助。誠如主辦單位所言，儘管不是每個參加團體都能獲得贊助，贊助金額亦有限，但是每年仍然非常多公益團體踴躍報名，因為此活動最重要的精神就是，要讓各個公益團體的關懷與訴求，能被更多社會大眾看見。藉著這次的參與，我們

欣見熱心熱情的教友與朋友們，一起分享來義丹林關懷站的故事，在宣傳介紹中，也讓許多原本不認識博愛基金會的民眾，有了認識博愛的機會。

屏東來義鄉是台灣原住民排灣族的故鄉，因為莫拉克颱風重創山林，部落遷移到新來義社區，許多父母必須離鄉背井工作，家中稚子與長輩同住。忙於生計的父母無暇顧及孩童的教育，因此博愛基金會設立來義關懷站以及丹林分站，照顧部落孩童的需求。在明亮的關懷站教室中，老師與志工們以愛心輔導孩子的課業學習、關懷生活需求、提供原住民族語、電腦與繪畫課程，更注重培養孩子的好品格，孩子在關懷站活動中流露純真開朗的笑容，受到關愛地健康成長，就是神父修女與老師們最大的心願。每一個博愛基金會的教育關懷站，都以照顧弱勢孩童為己任，透過教育輔導、陪伴關懷，培育弱勢家庭孩子翻轉未來、展翅翱翔的力量。

這次「來義丹林新希望」能順利獲選，歸功於各界朋友的溫暖支持，特別是要感謝博愛的董事們、永和聖母升天堂高福南神父、台北聖家堂、木柵復活堂、泰山聖方濟沙勿略堂、來義天主教堂區、東港天主教會、樹林耶穌聖心堂與新教友及細胞團體、基督生活團孫惠康先生、非常棒公司執行長吳怡芬小姐、輔大前港安山地服務團的朋友、樹人醫專劉志輝主任、吉窗企業賴香光、中華民國儲蓄互助協會蘇金玉主任、枋寮國小、枋寮醫院、鄉公所、衛生所、戶政事務所、與基督教長老教會、春日鄉公所、來義衛生所連玉金姊妹、私立孝愛仁愛之家、屏東縣電器裝修職業工會、麗德精密工業、莊景芳建築師事務所、羅逸柱先生、林烈松家屬企業、椰們餐廳、美雲早餐店、以及金門縣巡警大隊連天德先生，還有許多本文未提到、但同樣參與投票活動的朋友們，您們的關懷支持，就是我們最大的鼓勵與後盾！

感謝每一位支持博愛與關懷站的朋友，願您有個美好嶄新的一年，願我們在來年中繼續攜手跟隨天主的帶領，學習主耶穌的慈悲愛心。

讓愛走動
走訪「海星國際移工服務中心」

天主教博愛基金會董事 吳育贊

2020年11月11日晚上與博愛基金會曾董事華明，連袂拜訪高雄「海星國際移工服務中心」主任楊謙神父，並聽取楊神父的簡報：「海星國際移工服務中心」在世界各地都有服務的據點，主要服務的對象為在海上辛勤工作的船員。在台灣，除了原本服務船員外，另也承攬了公部門的外籍移工臨時收容安置計劃案，並針對外國人在台工作，遭遇到不平等的對待、性侵害、性騷擾、人口販運等情事時。該中心會協助遭遇到這些困難的移工，解決問題，並提供安置。

個案A：2019年，該中心協助一位越南籍漁工，在外海維修夾板上的燈具時，因海象不佳而不慎跌倒，致額頭撞上夾板的鐵柱而流血不止。原計畫要航行至鄰近的日本治療，但在途中仍因傷重而喪命。後轉往來台灣，經船員向「海星國際移工服務中心」求助。該中心神父帶領同仁登船，在案發現場祈禱，並舉行追思彌撒，協助善後，讓該名意外身故漁工能息止安所。

訪問個案B：印尼籍，2020年來台從事看護工作，在高雄照顧中風的阿嬤，還需要照顧僱主家的5隻毛小孩。因為有數次被狗狗咬傷，所以待了4個月就離開僱主，來到中心接受安置，並等待下一個工作機會。

中心主任楊謙神父簡報顯示，目前台灣有七十多萬名移工，大都來自東南亞國家，其中印尼籍的有271,000人，越南籍的有221,000人，菲律賓籍有154,000人（資料來源：行政院主計處2019年7月）。他們會想來台灣工作，絕大部分是為改善家庭經濟困苦，想讓家人過得更好的生活。

「海星國際移工服務中心」提供在異鄉工作者一個安全的家。2019年該中心就安置83名移工朋友，其中印尼籍的佔52%，菲律賓籍佔33%，越南籍佔13%泰國及中國籍各佔1%，平均每天受庇護的移工有10名之多。安置的時間從幾天、幾週、甚至幾個月都有。

楊神父說：該中心的移工朋友受到安置的原因，就2019來說有82%是與原僱主發生勞資爭議，經服務中心協助安置的移工，取得轉換文件。從轉換文件至協助找到合意的新僱主，這段時間皆由中心提供膳宿，並照顧其生活。也對被施暴的移工給予個案的諮商輔導，並提供法律諮詢及司法業務協助。同時探訪移工之工廠及宿舍，瞭解其生活狀況。也探望住院、收容所或監獄的移工朋友，給予關懷和支持。

新型冠狀病毒防疫期間，移工苦無口罩，該中心透過梵蒂岡「促進整體人類發展部」的樞機主教Peter Turkso致電台灣駐教廷大使館，並由台灣駐教廷大使館寫簽呈向外交部報告，為移工們爭取到2,000多個口罩、800瓶洗手液，給移工朋友們，做個人防疫應急之用。

時序已立冬，楊神父帶領義工們，將善心人士所捐的禦寒衣物分別裝箱，送上廂型老爺車，準備載往前鎮、東港等漁港，給漁工們在今年寒冬添加禦寒衣物。

由於上述的各項服務，都需要仰賴中心唯一的廂型老爺車，礙於車齡已16年，每每於執行交通輸送任務時故障，而每年所需維修費耗費不貲。目前中心也無力購買新車，遂向劉振忠總主教報告。劉總主教也特別致電博愛基金會楊景明董事長，請求協助募集一輛8人座廂型車，以提供給「海星國際移工服務中心」，便於各項服務關懷事工，讓愛走動。期盼善心人士伸出援手，能盡快為該中心募得代步工具，好讓離鄉背井的移工朋友們，在他國異鄉，能獲得即時的關愛及協助。

愛的關懷站 大甲

天主教博愛基金會董事 郭佑任

這次為大家介紹的是大甲新住民/兒童教育關懷站，此站設於大甲聖若瑟天主堂內，由瑪利諾會馬道南神父開辦於1952年，目前關懷站的成員約20多人，新住民小朋友超過一半。

小朋友大多來自困苦家庭，家長工作繁忙，平日聚集不易，所以利用每週六晚上6：00～7：00的時間齊聚一起上課，結束後與神父、修女、老師們及協助煮晚餐的志工媽媽們共進晚餐，是他們每週最快樂的時光。

目前負責關懷站的老師是大甲天主堂信仰培育組的葛衛群老師，訪談時他提到很感謝博愛基金會長期幫助大甲關懷站，讓小朋友們能在愛的環境中享受老師準備的課程及豐富營養的晚餐，聚會結束後還可以一起參加晚上8：00主日彌撒，讓身心靈都可以得到照顧。

關懷站目前有2位聖母聖心修女會的修女阮氏杏修女與阮佳琳修女協助陪伴，拜訪當天2位修女熱情招待，對話中能感受到修女對於這些小朋友的關愛，也期望能帶給小朋友更多的幫助，讓他們可以扭轉人生。修女的期望讓我想到了我們常常希望成功的企業家來幫助這些弱勢的孩子，如果我們能用一些方法來幫助這些孩子學習，培養他們成為未來成功的企業家，幫助更多的人，這樣也能創造善的循環。

大甲天主堂在更早之前有一位顧倫神父，就做了博愛基金會目前正在做的事，印證了我的想法，如教友潘義德與陳宗城先生的母親陳黃高腰女士因長期營養不良，而罹患肺結核，需要長期治療，顧神父天天探視其病情，每次到陳太太家均會要求孩子離開，幾次之後她的孩子也覺得奇怪，為什麼神父一來就要孩子離開呢？

孩子就躲在門縫後看個清楚，才發現神父每次拿錢給他們的母親，卻又不想傷害孩子的自尊心，所以每每將他們支開。神父也交待陳太太，若有急事或需要幫助，可以叫孩子直接找神父。此種默契直到陳黃高腰女士過世，知道的人並不多。（取自台中教區大甲天主堂介紹）

爾後教友潘義德先生成立了知名的誠岱機械，天下雜誌的介紹為：「南非鑽石礦區的採礦設備、歐洲比利時西臨萊茵河發電廠的機組，都來自台中大甲，天車（固定式起重機）市佔過半的誠岱機械，創辦人潘義德，小學畢業，黑手起家，不諳外語，仍然勇闖天下，佈局80個國家。」他為了回報神父給他們的幫助，長期舉辦寒冬送暖，幫助弱勢關懷社區，為我們做了最棒的榜樣！

現在也有一位之前關懷站的小朋友已退伍，回來幫忙照顧關懷站的小朋友，這也正是我們所期望的愛的循環。

博愛基金會需要靠大家的支持，一起來完成夢想！

愛的獎學金

我今年12歲，就讀永安國小六年級，最喜歡上的課程是美勞課，並且在教堂擔任彌撒司琴，我很喜歡和媽媽參加教堂的活動。

家裡一共有7個人，阿嬤行動不方便，爸爸已經61歲，還每天辛苦打零工賺錢，媽媽的工作是照顧家裡面，兩個妹妹最喜歡一起玩欺負大姊的遊戲，還有一個五個月大非常可愛的弟弟。

謝謝財團法人林洪昌文教基金會，很高興受到吳由裳醫師紀念獎助學金的幫助，我會努力讀書，長大後希望有能力也可以去幫助別人，因為我感受到大家的愛心，再次感謝林洪昌文教基金會董事長。

台中大甲關懷站 賴育亭

聖母無染原罪瞻禮日

曾廣儀 圖/文，陳以沛 編輯

對義大利人來說慶祝聖誕和新年是兩種截然不同的心境，聖誕節是天主子降生世間，傳達天主福音的喜日，帶有神聖、溫馨的宗教節日，而新年是辭舊迎新，歡喜熱鬧的佳節。耶穌確實出生日期已無從考證，只知第一個聖誕節是由教宗朱力歐一世（Papa Giulio I）於西元336年在羅馬宣布，從此這天成了一個神聖的宗教節日，隨著時代演變亦成了一個世界性的節日！

嬰兒的出生象徵傳承的喜悅，因此聖誕節是重要的家庭節日，12月24日聖誕夜在義大利可比做中國除夕，家人返鄉齊聚一堂，享用豐盛大餐，歡聲笑語不斷。子夜彌撒後，在祝福聲中入眠，兒童也帶著興奮的心情入夢，期盼聖誕老人帶來希望已久的禮物。誠如中國農曆臘月23日稱「過小年」，開始一連串的慶祝習俗；而12月8日是義大利人開始準備聖誕的一天。

該日為「聖母無染原罪日」（Immacolata Concezione），是為了紀念耶穌的母親——聖母瑪利亞因天主的「奇蹟」而懷孕，為了彰顯她預先獲得基督救贖、蒙受特恩而設定的節日。這天，對義大利人而言，是一個國定假日，也是非常重要的節日，依照傳統習俗，當天會在家裝飾聖誕樹和馬槽迎接聖誕節的來臨，兒童們會寫信告訴聖誕老人期望的禮物，是溫馨，是期待，是愛，是歡樂！街道開始裝飾五彩繽紛的彩燈，商店櫥窗巧妙佈置各式各樣的應景商品，互相映襯，令人目不暇給。

這天對天主教友來說是一重要節日，當天正午教宗會在聖伯多祿廣場帶領教友頌念三鐘經，並按往年慣例在下午4點抵達

西班牙廣場（Piazza di Spagna）旁，在11.81公尺高的無罪聖母圓柱（La Colonna dell'Immacolata）頂端之聖母瑪利亞雕像下祈禱，這是自1857年起即有的習俗，今年卻因新冠疫情持續而首次取消。每年這天清晨7:30，消防隊員會在聖母手中放上一個白玫瑰花環，以紀念當時抬起這根石柱的220位消防員，由此可以想像石柱的重量和當時豎起石柱時的難度了。

羅馬與天主教的關係密不可分，耶穌的誕生是基督宗教的起源，聖伯多祿是耶穌的十二門徒之一，他建立了羅馬教會，同時也是羅馬的第一位主教，即天主教會的第一任領袖——教宗。天主教在羅馬有近兩千年歷史，是義大利的國教，當天羅馬市長也參與這場宗教盛事，市長先在聖母像前獻花，祈禱，然後參加教宗的祈禱儀式。

聖母無染原罪瞻禮日，由教宗庇護九世（Pio IX）於1854年12月8日公佈詔書「Ineffabilis Deus」而確立，聖母無染原罪是天主教教義之一，聖母瑪利亞是耶穌的母親，是人不是神，教宗若望保祿二世（Giovanni Paolo II）曾說過：「天主在創造萬有之前，便已經在基督內揀選了瑪利亞，使她在天主聖愛面前成為聖潔無暇的，並預定她作為基督救贖工程的初果。」

教宗方濟各說：「『將臨期』是一個等待和期待上主許諾和實現來臨的時期，而此瞻禮就在『將臨期』中，天主的應許已在聖母瑪利亞身上實現了。」她充滿聖寵，天主的聖化之愛早已在體內了。

每年這天下午兩點左右，市中心就擠滿了教友和看熱鬧的遊客，場面蔚為壯觀，許多羅馬市民表示，這是非常有趣和有意義的事，一是在放假日出來輕鬆一下，順道為家人親友選購聖誕禮物，心情特別愉快；二是教宗來羅馬市中心十分難得，就像回娘家一樣，因為羅馬一直是他的天地，直到1861 年義大利王國建立，1870年教宗退至梵蒂岡城國之內，所以若能在羅馬市親眼見到教宗且被祝福，將是再好不過的一天！誰知，因新冠病毒的影響今年的聖誕將會是什麼樣的聖誕……？

大園耶穌君王堂主僕兒童關懷站10周年慶

道生會大家庭 唐慕華神父

主僕兒童教育關懷站慶祝10年了！在這期間，每年、每個月、每週一到五，神父、修女與老師們默默地陪伴這些孩子長大。主僕兒童關懷站是道生會大家庭的神父和修女成立的，對不同家庭背景和學習狀況的孩子們提供免費而優質的課後輔導。雖然我們所做的如同一粒沙子而已，但這是來自耶穌福音精神的責任，也是我們的榮幸！經歷許多順境與逆境後，我們更加以肯定，這份服務是我們天主教對於社區必須做的關懷與回饋。

感謝孩子們：看見你們天天笑容與快樂，就是我們最大的喜樂。謝謝給我們機會陪伴你們成長。除了學業以外，希望你們能夠吸收愛德的精神，長大後回到我們這裡回饋，繼續幫助新來的孩子們。

感謝孩子家長與阿公阿媽：每天下班後疲憊地來接孩子，真令人感動。希望能夠更親切地為孩子們而合作；以後有什麼需要，碰到什麼困難，都可以與我們分享。

感謝長期贊助關懷站的幾個單位：天主教博愛基金會、博幼基金會、幾年來全力支持我們的輔大偏鄉關懷教育中心、元智大學及贊助觀音區主僕關懷站的快樂學習（準備在2023年慶祝10周年）。無論國家、人民、經濟狀況如何，你們的支持從未停過；有你們在，真是台灣社會的福分；許多孩子，在他們成長的過程中，因遇到了你們而有所改變。確定當他們長大懂事時，會懷著一顆感恩的心。

感謝以前的神父們和修女們，以及潘會長和教友。感謝他們犧牲的時間和精神，同心協力與老師們合作無間。

特別想要感謝老師們：天主派給我們一群大天使！他們天天為孩子們的付出都在我們眼前；不只是扮演老師的角色，更是以媽媽的愛心對待孩子們。有她們與我們同在，真是關懷站最大的祝福。

最後是感謝天主：10年以來，給我們那麼多的恩典，無論在順境或逆境中，都指示我們對的方向。在祂的無限智慧中，天主安排我們人生的那條路在這裡相逢。既然如此，來！我們一起走到底！

月霞老師 104年加入關懷站國小班

這裡的孩子們來自不同背景的原生家庭，每個孩子的習性與個性也都不盡相同，雖然在課業上大多數的孩子都需要耐心的指導，有的甚至讓老師們覺得心力交瘁，但他們的本質都是善良與天真。關懷站的每位老師都把他們當成自己的孩子，希望他們能一天天的進步。除了課業指導外，最重要是教導孩子們正確的價值觀及良好的品德，好的品德是影響一輩子且受用無窮。讓他們認識自己的優點、培養責任感、展現所長、懂得感恩及珍惜目前所擁有。常常鼓勵、讚美他們，讓孩子多一些自信，所有的互動都在愛與關心下，一點一滴的累積。十年來，從關懷站畢業的孩子無數，看著他們日漸成熟，邁向新的學習道路，心中滿是欣慰，每當寒暑假有孩子回來看我們時，那種感動是不可言諭。雖是簡單一句「嘿！老師。」我懂孩子們沒說出的言語，眼神中已流露出感恩的心意 ，這是孩子以往在此，師生間互動所留下善的種子。

久宏老師 102年加入關懷站國小班

時間過得真快，轉眼關懷站在風風雨雨中度過第一個十年。在這期間，關懷站在神父、修女與老師的辛勤耕耘下，一步一腳印，踏踏實實的茁壯成長。從創建到現在，要衷心感謝很多為孩童默默付出和幫助過我們的企業與個人，由於你們的無私奉獻才有今天的關懷站。學生們來來去去，從國小到國中已畢業了很多，每當學生們開心的回來看神父、修女和老師，述說著自己的學業表現，我們由衷的為他們感到驕傲，衷心希望下一個十年，關懷站會更棒、更好！

寶珠老師　99年加入關懷站國中班

愛模仿的年紀，似懂非懂，對性的好奇，滿嘴髒話，自以為很酷，國中生就是叛逆期的開始。108年9月份接手輔導國中生，剛開始同學們上課沒時間觀念散漫，學習態度不佳，出口成髒。經過一番的努力與管理，輔導不用刻板方式，讓同學們自己是學生也是老師，培養合作互助團隊友愛的精神，與其建立感情，亦師亦友，是媽媽也是姐姐，聆聽他們的哀怨，也分享他們的喜樂。現已進入第三學期了，他們在各方面的進步有目共睹，自律有時間觀念，提升講話與學習態度，學會照顧弱小學弟妹，懂得珍惜與回饋，雖然平常還是會調皮搗蛋，但遇到正式場合與關鍵時刻，大家表現都很有水準，現在學生們感情如同一家人。學習功課故然重要，但品性品德更不可缺少。

美卿老師　99年加入關懷站國小班

跟著主僕兒童教育關懷站的神父、修女及老師們一起學習、成長了十載，心裡有著許多的感觸與感動！想想，來這裡的孩子，背後都有著一段段令人憐憫的故事，有時甚至像連續劇般不斷地上演在眼前，但這一段段故事裡都有著一股強大的力量支撐著，那就是阿公阿嬤們最強而有力的關愛！他們每天駝著年邁的身子，騎著老舊的摩托車接送孫子，讓人格外心疼，尤其是在天冷下雨之時，他們對於孫子的呵護與關愛更勝於孩子的父母，時時耳提面命的叮嚀老師，幫他們的孫子添加衣物…，因為有阿公阿嬤堅定的付出與支持，孫子才得以每天正常來參加課後學習輔導，也才能與規律的學習生活相伴，未來我們也將持續不斷地陪伴著孩子們繼續學習與成長。

雅雯老師 99年加入關懷站國小班

細數教堂關懷站十年來的成長歷程，在大園地區默默深耕，不同的宗教背景在純樸善良的大園地區撒下一顆顆愛的種子，教堂因為關懷站而與社區建構起愛的橋樑，這一步一腳印，大家彼此從陌生到熟悉，無不一同，學習與尊重不同宗教信仰所帶來的新契機，這十年來，里民從認識教堂到瞭解關懷站，給予了無限的支持與愛護，教堂為社區孩子開啟了一扇學習成長之窗，也為社區鄰里帶來了新希望。關懷站在鄰里間口耳相傳之下而成長茁壯，孩子們也在教堂得到了良好的課後學習教育，社區發展結合教育的傳導，讓社區傳承更美好的未來。

姵緣同學 國中3年級

來自臺東原住民單親的我與媽媽同住在大園相依為命，本遺傳了開朗的個性，因為沒有兄弟姐妹，平常也無人做伴，所以有點怕生。媽媽做車輪餅的小生意，從小看媽媽為了生活忙裡忙外，還要照顧我，真的很辛苦，瘦小的我想幫忙也有限。

進入國小後，媽媽把我送來這裡，跟其他不同年級的學生一起寫功課，一起接受志工老師的輔導。剛來的我很羞澀，下課時不大會也不敢跟大家玩在一起，常常默默一個人坐在教室裡，與同學們有點距離，也不大敢像別的小朋友一樣，跟老師撒嬌有說有笑。經過長期的相處，在老師與修女們的鼓勵下，已經與同學們相處融洽，也會主動幫助學弟妹功課，減輕老師的工作量。漸漸長大知道媽媽的辛勞，有空都會幫媽媽做生意與家事，不惹事減少媽媽生氣與擔憂。

感謝天主堂兒童教育關懷站，感謝幫助我們的善良叔叔阿姨們，感謝神父、修女和志工老師們，因為有您們的幫助，讓我們有一個好的學習環境，不至於功課落後，作業也可以完成不會被學校老師處罰，讓我們的家人不用為了補習費而增加經濟壓力，可以安心的工作，謝謝您們！

轉眼已是國三學生，接受關懷站的照顧與善心人士的幫助，更懂得珍惜，懂得飲水思源，未來畢業後也會常回來幫助學弟妹功課，幫老師的忙，如更有能力會以輔大與元智大學的哥哥姐姐們為榜樣，去幫助更多像我們一樣有困境的小朋友，回饋社會，奉獻自己一點點力量。

轉變與希望

南投中原關懷站老師 許硯瑜

經常因為孩子的耍賴或是調皮而氣惱不已，總認為孩子在與陪伴者進行一項「終極大挑戰」的遊戲，明知那是孩子們的一種「試探」，有趣的是，我們總在不經意中配合孩子們演出，等放鬆後回首一天的生活時，才氣憤的對自己說：「明天我一定會堅持自己的方式！」這樣的情節總是每天反覆上演，像是編劇失憶般地重複著劇情，只是換不同的孩子主導著劇情發展。

許多劇情總是在每個世代、每個地方不定期上演著，例如：考試時的作弊或其他小動作、因臨時狀況而無法如期完成任務、為了能多得到一點點陪伴者的時間而使出十八般武藝等等，相信都曾發生在你我的求學時代。當時的我們總有許多看似合理的說詞來解釋這種種錯誤行為，現在的孩子同樣有著許多近乎合理的理由來讓自己全身而退；當還是孩童時期的我們總認為陪伴者不夠體恤我們，而今角色互換，晉升為陪伴者的我們在面對這樣的情況時，我們的反應與處置方式是否一如古老的方式對待？

在我班上有個被寵壞的孩子——小傑，在家裡只要有不想做或懶得做的事情，祭出一句「我不會」總會有人出手搞定一切，所以小傑就以同理可證的方式，在其他團體中不斷使用著，想要調整小

傑的心態，在陪伴時總要花費相當多的時間，若要迅速完成一切就只有接受他的「我不會」。明知孩子是希望藉此得到更多的私人陪伴，但長遠來看，一昧配合著他，對孩子本身並不是一件好事，因為不是每個人都願意像家人一樣任勞任怨的出手相助。通常這樣的孩子都是很聰明的，為了讓自己的課輔工作更有效率，也為了孩子們的學習，我決定改寫劇本，讓這孩子在我的眼皮下演獨角戲。他耍脾氣，我在一旁觀察著；他擺臉色，我任由他持續著；他落寞的躲在角落，我默許他不參與上課活動。回家前的擁抱與祝福，這天除了他以外，其他的孩子都興奮且快樂領受。獨角戲的主角，很落寞，很安靜，即便明知他對這放學前的小小儀式很期待。這樣的互動模式孩子跟我都不喜歡，我明確的告知孩子問題點，期待他的改變。下一堂課，他，依然故我；我，不動聲色；各自祭出獨角戲。第三堂課，孩子有變化，我完成一小部分的計畫。

這堂課開始，獨角戲宣告落幕。小傑主動依照課堂規矩，自己動腦思考問題、主動翻書尋找答案、主動前來討論心中的疑問。他，不再祭出「我不會」的萬用牌，我，好興奮，因為他終於願意試著學習「長大」。當天放學時，我給了他大大的擁抱，並讚美他願意試著學習長大，當然也不忘給予充滿能量的鼓勵。他好開心，因為又可以跟其他同學一樣享受放學儀式了。

有轉變就會帶來希望，只要陪伴者可以察覺孩子所需並設法給予，明確知道要給孩子甚麼，希望孩子成為甚麼樣的人，並祈求天主給予恩寵，就能見到轉變與希望。我，只是天主在陪伴與教導孩子們的事工裡安排的工具，天主安排我陪伴這幾個孩子一定有祂的理由與用意，而我又何其有幸跟孩子一同成長。挫折在所難免，而我卻得以因著天主安排的挫折而獲得成長的機會，這些歷練與經驗是我成長的養分，也是我日後陪伴他人的資源。

總之，天主的安排就是最好的安排，天主加諸在我們身上的，一定是我們所能承受且是必須的，接受並盡力完成，將會有意想不到的結果。

e-mail Box

愛德專案

感謝 貴會每次幫助富里兒童教育關懷站，尤其在補助上是我們最大的照顧者。現在我又面臨更大的憂心和煩惱，欣欣幼兒園的娃娃車年限將到，懇請善心人士能再次伸出援手幫助偏鄉地區的需求，給予幼兒安全舒適的娃娃車載送上下學，欣欣幼兒園將會珍惜使用你們的愛心捐贈。

花蓮富里欣欣幼兒園園長

胡月美修女

目前本會只有一台14年的二手汽車在執行活動及業務工作，使用上確實困難，感謝貴會同意將本會需求列入愛德專案募款，幫忙我們的需求，讓我們有一個希望，可以不用四處借車，願天主祝福您們的一切工作！也請為我們祈禱，讓我們能做天主的工作——持續關懷病友！

守護生命總幹事 周貞秀

物資需求

早期陳修女向 貴會申請的交通車已逾10年車齡，想要汰舊換新，因為經常往返於部落間載送長輩，安全列為第一優先，不知可否申請？

樂合部落文化健康站服務員

林晉輝

愛心奉獻

霧峰兒童關懷站，目前服務國小一年級到國中三年級共55位學童。接送孩子們到關懷站，是我們重要工作之一，然而交通工具不足，也成了我們很大的困擾。

感謝博愛基金會一直將這個需要放在心上。感謝贈車的恩人慷慨的捐贈，讓我們的學童能在放學時，平安、快速的回到課輔班。進而也讓我們可以在課後安排更多元的戶外教學活動，豐富孩子們的生活經驗。祈求天主降福幫助我們的恩人，更感謝天主滿滿的恩典。

台中霧峰兒童關懷站老師

魏文麗

孩子的笑容最讓人喜愛，各位神父、修女、老師和志工們辛苦了！

雲林四湖站老師 黃麗華

台新銀行「您的一票，決定愛的力量」這個活動非常有意義，鼓勵各行各業，各個單位，不同宗教族群，共襄盛舉，展現大家對原鄉孩童教育的關心。由此可知博愛基金會的宗旨和目標是正確的，參與這次活動的個人、單位和社團，將更認同博愛，對提升博愛的公益形象有很大的幫助。感謝您們的一票，讓我們用愛與行動送給原鄉孩童，美夢終於成真！

屏東來義與丹林站督導

蔡東堅

感謝寶貝國際公司捐贈260盒餅乾，已由萬華小德蘭堂老人據點分享給萬華區弱勢家庭，在聖誕期間，因為有您的愛，銀髮長者、身障朋友及稚幼孩童的臉龐展現了笑容，您的關懷，讓萬華區弱勢家庭感受到溫情，您的慈心，散播到每個角落，使凜冽的寒冬也成了暖暖春日。

萬華小德蘭堂老人據點

王秀枝

寄上孩子製作的立體聖誕卡片，祝福所有恩人，聖誕快樂。

花蓮壽豐站 高玉春修女

已將投票訊息轉傳本堂副會長，並協助PO於群組內，也將轉傳給堂內的弟兄姊妹，舉手之勞，不需感謝，能夠幫助博愛感到十分喜悅，也會一直請大家協助投票~~

泰山天主堂 慧君

此次活動，希望能結合天主教單位大家的力量，一起讓天主教機構，獲得所需要的補助，進而提供服務對象，有更好更優質的服務！我們一起努力，中心這邊會請青年團一起投票喔！雖然聖家票數明顯落後，我們會繼續加油，凡事盡力做好，就好。

彰化聖家啟智中心 嘉琪

知道已為台中霧峰關懷站募到交通車，感到十分喜悅。因為當天在高雄另有重要活動需要協助，真可惜不能見證這美好的一刻！

博愛基金會董事 郭佑任

非常感激您們來探望我們的隱修院，讓我們有機會了解博愛基金會裡的重要角色及實際的工作和服務。越聽您們在台灣所種的種籽和結的果實，我們越體會到您們的困難和辛苦。但看到您們滿懷熱誠和希望、喜樂和感恩，我真的體驗到您們內心天主所賜的愛火，這豐富的恩寵，我覺得這才是博愛基金會用之不盡的財富呢！這使我們多麼感恩和感動。我們的隱修院一定參加您們的行列和您們合作，熱切為您們祈禱和奉獻，修女們很感激您們的捐獻，天主必會賞報您們。

願天主賜給您們身體健康、恩寵滿溢，祝福您們，保佑您們，聖母陪伴您們。

感激您們的 保拉姆姆 敬上

志工

新竹教區志工大隊隸屬於天主教博愛基金會，10月20日高豫生副隊長與執行秘書黃秋鳳相偕赴博愛基金會，報告自2013年新竹教區與博愛基金會合力成立至今的概況與工作成果，楊景明董事長、黃金瑜常董及胡宏猷執行長熱情接見，工作內容目標一致。

新竹教區志工大隊執行祕書 黃秋鳳

今年因受到新冠疫情影響，從2月開始配合各醫院防疫措施，停止所有的病探服務，目前只有榮總及義大癌症治療醫院恢復祈禱室志工服務。將臨期有更新的精神，為保有學習升級的機會，我們將在復活節後5月15日舉辦年度志工培訓講習活動。

溫馨病人之友社祕書 杜忠美

財務

內政部委託會計師查核全國宗教性財團法人財務現狀，於9月28日至本會查帳，以「無查核缺失」簽結。

溫馨提醒

為因應「綜合所得稅扣除額單據電子化作業」，請捐款者提供身分證字號，申報年度綜所稅時，資料將自動匯入，免附本會寄發之收據憑證，快速完成報稅作業。再次謝謝您的慷慨，天主保祐。

愛德專案

凡你們對我這些最小兄弟中的一個所做的，就是對我做的。

（瑪25：40）

NO.	日期/金額	案　　由	照　片
285	20180519 ❤ 50萬	自1995年開始，道生會會士傅勞萊神父開辦兒童道理班，主要服務對象多為單親、隔代教養和重組家庭的原住民學童，他們長期在生活上得不到良好的照顧，更遑論課業學習。有鑒於此，2018年2月成立了課後輔導班，服務太平地區國民小學原住民及弱勢家庭學童，希望在良好的環境下，有專人輔導課業，藉此補足家庭功能的不足，請支持No.51台中太平兒童教育關懷站。	
291	20200118 ❤ 600萬	位於泰北美斯樂內鄉的回龍中文學校，小學部校舍建於18年前，建築整體架構不穩，且窗戶、門、瓦今已嚴重損壞無法修繕，每當雨季來臨，常有漏雨和停電…等現象，而近日屋瓦門窗卻都被強風吹毀。為了使師生可以安心上課，計畫改建成三層樓可容納六個年級共300人的新教室，工程期約 8個月，擬籌募建築基金600萬元。盼愛心人士伸出援手，幫助山區孩子有安全的學習環境！	
293	20200831 ❤ 18萬	花蓮富里欣欣幼兒園因廣場經年累月日曬雨淋，或是受到地震搖晃拉扯，造成水泥路面破損龜裂，經多次局部修補，地面凹凸起伏大。幼兒於廣場奔跑、遊戲和踢足球，經常跌倒造成擦傷及挫傷。為了幼兒安全，計畫於廣場重新舖設水泥，受傷將可減至最低。期望偏鄉孩子在愛的照顧下，有一個安全寬敞的遊戲空間。	
294	20201008 ❤ 100萬元	花蓮富里欣欣幼兒園地處偏鄉，物資需求困難，卻十分注重幼兒學習環境的舒適與安全，目前所使用的娃娃車，明年底將逾十年超過法規的使用年限，必須汰舊換新。期望眾人慷慨解囊，欣欣會珍惜使用，全校師生將感激不盡，每日晨禱意向都會記得你們，無盡感恩！	

295	20201008 ❤ 85萬元	2年前林吉男主教將廢棄的柳營天主教堂交由天主教守護生命關懷協會管理及使用，遂於該處成立「柳營綠洲靈性關懷中心」。主要針對重症、癌末患者及家屬服務，並進行遺族關懷；且培訓年輕人服務孩童及帶領小孩去服務高齡獨居長者，因工作需求亟需8人座交通車一部，懇請愛心支援。	
296	20201008 ❤ 85萬元	天主教海星國際移工服務中心服務對象為外籍移工、漁工等弱勢團體，在台遭遇困境而提供庇護安置與漁工關懷訪視的工作。主要服務範圍於高屏地區，偶有跨區服務，盼能募得一輛8人座廂型車，好讓離鄉背井的移工朋友們，在他國異鄉，能獲得即時的關愛及協助。	
297	20201008 ❤ 75萬元	彰化私立聖家啟智中心期待能運用在地資源，於大村天主堂開辦0-6歲早療社區據點，提供發展遲緩兒童家庭專業評估、療育服務、親子與親職教育輔導、情緒支持、服務諮詢、資源轉介或轉銜…等之服務。該房舍已荒廢20年，損壞嚴重，亟需房舍整建，請支持此一事工。	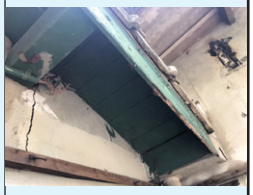
298	20201107 ❤ 85萬元	埔里天主堂長照2.0關懷據點已於5月開始運作，目前服務15位長者及5位在家臥床患者。該堂雖有本會捐贈給兒童關懷站的5人座車，但不足以因應長者交通接送需求，嚴重壓縮到長輩接受服務的時間。期望能募集一部8人座專車，提供此站及個案家庭的服務，讓更多的長輩們享受優質的照顧服務。	
299	20201127 ❤ 30萬元	外籍漁工幾乎都在環境不佳且空間狹小的船上完成工作和日常生活。值此冬季流感季節，工作於海上及港邊的漁工們，保暖衣物不足經常受寒生病，影響工作，盼望社會大眾支持我們的美意，購買保暖物資助其抵抗寒冬，也讓台灣的友善傳遞到每位來台打拼的漁工心裡，感恩有愛人士的協助。	

※ 本會網站 www.tcmf.org.tw 詳列所有愛德專案。

捐贈芳名錄

公益救助需要您的光與熱

徵信自109年9月1日至109年11月30日止

三倍券捐贈	2,000
于玲玲	3,000
中國信託商銀受託公益信託何麗梅社會福利基	30,000
天主教道明高級中學(高三，5班)	2,100
王力平	600
王巧珍	3,000
王玉香	1,000
王金貴	2,000
王美娟	300
王修珩	200
王修筠	200
王望岳	500
王莉嵐	3,600
王富美	30,000
王進文	2,000
王瑞珍	3,000
王慧群	30,000
王慶同	3,600
王豫平	500
王臨生	2,000
司光華	1,500
田芳華	3,000
石淑婉	1,000
朱水英	2,000
江聰培	32,000
何聖心	8,500
余崇德	10,000
余麗英	10,000
吳明宗	3,000
吳潘阿玉	1,000
吳靜芷	2,000
宋美玉	10,000
李中雄	3,000
李亞嵐	100
李武融	100
李治英	6,000
李阿美	1,000
李俊德	200,000
李珍汝	2,000
李進興	1,200
李福登	3,000
李翠英	1,300
李震東	20,000
李麗美	1,000
杜新生	1,000
牡丹聖保祿堂	1,000
周雪玲	3,000
周義雄	5,000
孟莉伶	200
林幼華	3,000
林秀蘭	3,000
林芳玉	30,000
林俊宏	1,800
林冠廷	900
林建中.高碧真	3,000
林昭慧	900
林哲男	1,200
林唯聖	12,000
林祥正	8,000
林勝利	2,000
林鑫政	1,000
邱京蕙	2,000
姜心愉	1,000
施長根	10,000
施華強	3,000
柯顏麗珠	2,000
洪隆盛	3,000
洪鈺慧	200,000
洪錦蘇	1,000
胡明輝	2,000
胡憶蓓	20,000
范維昇	900
修莉娟	10,000
徐粹青	2,000
徐麗玉	1,200
秦秋芬	3,000
財團法人天慈宗教基金會	10,000
財團法人台東縣天主教聖十字架慈愛修女會	1,000
財團法人台灣省天主教會新竹教區	640
財團法人林洪易文教基金會	200,000
財團法人臺灣省花蓮縣天主教吳甦樂女修會	1,200
馬修莉薇	50,000
馬瑜明	10,000
高依馨	200
崇善有限公司	10,000
常燕生	4,000
張大惠	1,000
張天送	1,000
張永麟	1,000
張在明	1,000
張美娥	5,000
張涵鈺	2,000
張淑美	1,000
張惠津	2,000
張掌佩	1,000
張菁芝	1,000
張照明	1,500
張麗紋	10,000
梁惇惠	300
梁曼懿	3,000
梅仲虎	3,000
章修琪	1,500
莊為勝	1,000
許蕙吟	500
連微昕	3,000
郭玉清	2,000
郭美悅	5,000
郭恩慶	5,000
陳元謀	300
陳世賢	3,000
陳玉棠	1,500
陳旭敏	2,000
陳宏豪	5,000
陳忠銘	2,400
陳林嫩香	2,000
陳欣原	30,000
陳彥均	1,200
陳飛欽	1,000
陳振國	5,000
陳振貴	50,000
陳張雪美	4,800
陳智敏	1,000
陳運連	750
陳榮子	1,000
陳慧珍	3,000
陳曉貞	918
陳應池	150,000
傅小茹	2,160
傅垣允	1,200
彭濟英	100,000
曾元宏	100,000
曾淑鑾	2,400
曾路淇	1,000
游素娥	10,000
華霖和	1,000
費格微	1,000
馮祝琴	4,000
黃文興	50,000
黃安年	1,000
黃邦彥	3,000
黃宗義	5,000
黃奕倫	1,000
黃春煌	2,600
黃連三娘	3,000
黃蔡幸代	500
黃馨瑩	1,000
楊承翰	300
楊素珍	2,000
楊景明	100,000
詹慶賴	3,000
路濟亞	500
鄒國英	10,000
鼎正有限公司	8,000
精騏有限公司	3,000
趙立珍	2,500
趙啟峰	3,000
趙培宏	1,000
趙榮華	3,900
鳳翔	10,000
劉丹丹	1,000
劉志宏	1,200
劉芷蕾	830
劉宥均	1,200
劉春梅	500
劉鈺	100,000
歐晉仁	5,000
蔡吳釵越	500
蔡來春	1,200
鄭玉心	3,000
鄭全強	3,000
鄭有諒	1,000
鄭啟斌	2,000
鄭淑媛	10,000
鄭萊頤	10,000
盧宜君	1,000
蕭雅彤	100,000
蕭當禮	1,500
蕭翠淑	400
錢慧文	1,000
謝孟真	3,600
顏能華.賴欣欣	2,000
羅菁楨	2,000
蘭蘇俊先	2,000
蘇進行	500
顧恆湛	30,000
觀世音菩薩	800
（補列上期捐款）	
張玲芬	2000
謝國雄	3,000
羅菁楨	500
蘇郁潔	1,000

特別提醒：請多利用郵局劃撥捐款，若利用ATM轉帳或銀行匯款，請來電告知本會詳細資料，以便開立收據。

四湖與壽豐的聖誕祝福

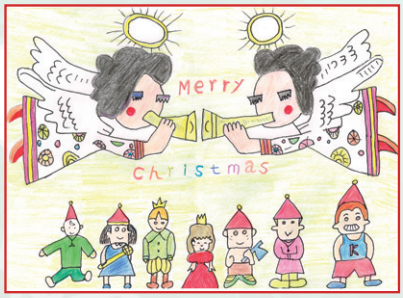

四湖站 吳彥彰

四湖站 陳泰成

壽豐站 李苡熏

四湖站 吳羽葉

壽豐站 黃妍溱

四湖站 吳俊彥

四湖站 吳芸鎧

四湖站 林湘凌

四湖站 吳羽宸

壽豐站 許崴智

壽豐站 施雅薰

壽豐站 林崇安

我們做不了偉大事，但能用大愛來做小事。

財團法人天主教博愛基金會

地址：台北市杭州南路一段27號11樓之1
電話：（02）2341-5260
傳真：（02）2341-5285
網址：www.tcmf.org.tw

戶名：財團法人天主教博愛基金會
劃撥：19247944
帳號：遠東商銀忠孝分行 03100100009019
信箱：tcm.fund@msa.hinet.net

博愛基金會愛心碼：820820

行政院新聞局出版事業登記證局版北市誌字第2445號
中華郵政台北雜字第581號執照登記為雜誌交寄